



Azioni di solidarietà sociale e promozione dei diritti delle persone con disabilità

BILANCIO SOCIALE ASSOCIAZIONE STEFANIA ANNO 2022

Metodologia adottata nella redazione del Bilancio Sociale

Questo documento nasce dalla esperienza maturata nella predisposizione del bilancio sociale della Fondazione Stefania e dallo scambio di competenze e sinergie tra le due organizzazioni. E' un documento "aperto" perché crescerà con gli anni a venire e perché è scritto con la collaborazione di molti. Rendiconta le attività di volontariato e i progetti della Associazione Stefania.

IDENTITÀ DELL'ORGANIZZAZIONE

Ragione sociale	Associazione Stefania OdV
Tipologia ente	Ente di volontariato iscritto nel Registro Generale Regionale
Luogo e anno di costituzione	Atto costitutivo Fondazione Stefania Monza, 8 ottobre 1971 Atto notaio Vincenzo Erba n. 77270b rep n. 1725 racc. , registrato 27/10/1971 n. 5642, vol. 230
Trasformazione in Associazione Stefania	Modifica Statuto Atto notaio Vincenzo Erba del 16/7/1980 n. 187571 rep, n. 7746 raccolta registrato 22/7/80 n. 8980
Statuto in vigore	Notaio Margherita Mussi registrato a Monza il 13/07/2022 n. 23409 serie 1T
Sede legale	20851 Lissone, Via Fabio Filzi 2
Sedi operative	- Centro Diurno - Lissone, Via Fabio Filzi 2 - Via Confalonieri 5 – Lissone
Telefono sede legale	039-2456003
Fax	039-2453802
Sito internet	www.associazionestefania.it
e-mail	associazione@associazionestefania.it
Pec	associazionestefania@promopec.it
Codice Fiscale	85038120151
RUNTS	iscritta dal 13/12/2022 - Sezione OdV- n. repertorio 87388
Registro Generale Regionale del Volontariato	Decreto n. 50486 del 11/01/1994 Sezione sociale n. 196, foglio n. 49
Registro delle Persone Giuridiche Private Regione Lombardia	n. 222 in data 07/04/2001 (DPR 361/2000)
Registro Regionale delle Associazioni di Solidarietà Familiari	Decreto n. 28608 del 14/11/2000 n. 142
Registro Comunale delle Associazioni (Lissone)	Sezione Volontariato e Area Socio-Sanitaria n. 7 13/1/2003
Repertorio Economico Amministrativo (REA)	1660164
Iscrizione Camera di Commercio	07/04/2001
Consiglio di amministrazione	Presidente: Massimo Parravicini

Azioni di solidarietà sociale e promozione dei diritti delle persone con disabilità

	<p>Vice Presidente Carlo Monaco Segretario Chiarella Gariboldi</p> <p>Consiglieri Bruna Arienti Marco Sala Eleonora Pupio Giuseppe Valtorta Fabrizio Roncarati Anna Maria Tuccio</p>
Dati bancari	<p>Banca Cassa Risparmio Asti IBAN IT 93 Y 06085 33270 000000020240</p>
Appartenenze	<p>CSV Monza, Lecco. Sondrio (Centro Servizi Volontariato) Ledha MB Forum Provinciale del Terzo Settore di Monza e Brianza (osservatore) Casa del Volontariato Monza</p>

STORIA

1971	Si costituisce la Fondazione Stefania
1974	Viene avviato il laboratorio sociale "Luciano Donghi" per persone affette da patologie psichiatriche
1980	Trasformazione in Associazione Stefania
1986	Nasce il Gruppo Giovani Volontari (GGV) che propone attività ricreative per le persone con disabilità di Lissone
1989	Apre il Centro Diurno di Lissone con il Centro Orientamento Professionale per adolescenti con disabilità (C.O.P.)
1990	Il Centro Diurno propone attività ricreative per persone adulte con disabilità ErreCi: Ri-Creativo
1991	Apre il Centro Residenziale di Muggiò per persone con grave disabilità che non possono vivere in famiglia o che non hanno più famiglia
1993	Fonda la cooperativa sociale di tipo B " La Bottega" per l'inserimento lavorativo di giovani con disabilità
1994	Partecipa alla fondazione della cooperativa sociale di tipo B "L'Azalea" per l'inserimento lavorativo di persone con disabilità e di persone con disturbi psichiatrici
1995	Partecipa e accompagna la trasformazione da Laboratorio Donghi a cooperativa sociale di tipo A "Donghi" per la gestione di un Centro Diurno Psichiatrico

Azioni di solidarietà sociale e promozione dei diritti delle persone con disabilità

1995	Attivazione di corsi di formazione professionale finanziati dal Fondo Sociale Europeo
1995	Attivazione del PEI: Percorsi Educativi Individualizzati per adolescenti con disabilità medio grave
2000	Riorganizzazione dei servizi del Centro Diurno: Servizio Formazione, Servizio Autonomia, Servizio Adulto
2002	Aprire lo sportello "Tempo libero senza barriere" e "Valore Volontario" in collaborazione con le cooperative sociali "Solaris" e "Lambro"
2006	Viene costituita la "Fondazione Stefania" per la gestione dei servizi. L'Associazione cede parte del suo patrimonio alla Fondazione. Istituzione dell'Ufficio Progetti dell'Associazione Stefania
2007	L'Associazione festeggia in piazza i suoi 35 anni di attività con l'Open Festival 07. Un mese di manifestazioni di musica, arte, spettacolo e dibattiti. Si realizza il Progetto Capoverde che vede il gemellaggio della Associazione con una associazione locale
2008	La "Fondazione Stefania" diventa operativa. L'Associazione cede alla Fondazione le attività del Centro Diurno di Lissone e della Residenza Sanitaria Disabili di Muggiò
2009	Adesione a Special Olympics della squadra di pallacanestro ASFA nata da un laboratorio palestra
2010	L'Associazione Stefania aderisce al progetto sull'Amministratore di Sostegno "Fianco a Fianco" e viene nominata ente capofila di una rete di 15 associazioni. Insieme ai Rotary Club di Monza e il Fondo Alessandra fonda la Polisportiva Sole al fine di realizzare un progetto sportivo che favorisca la piena integrazione del mondo dello sport con il mondo della disabilità abbracciando l'ideale sportivo di Special Olympics
2011	Il 19 novembre 2011 muore il socio fondatore della Associazione Stefania, suo Presidente per molti anni e Presidente Onorario Carlo Gariboldi
2012	L'Associazione organizza e realizza l'Open Festival in memoria di Carlo Gariboldi. 7 giorni di incontri culturali, dibattiti, laboratori per ragazzi, musica e convivialità. Un incontro con la cittadinanza di Lissone, nel centro di Lissone, per parlare di disabilità e ricordare il suo storico presidente
2013	Seconda edizione dell'Open Festival in memoria di Carlo Gariboldi. Anche nel 2013, incontri culturali, dibattiti, laboratori per ragazzi, musica e convivialità. Si rafforza così il rapporto con la cittadinanza di Lissone e alcuni commercianti che si vedono coinvolti nella realizzazione dell'evento, per parlare di disabilità e ricordare il suo storico presidente
2014	L'Associazione aderisce al CSV di Monza e Brianza

2015	Terza edizione dell'Open Festival: ormai un appuntamento fisso che la cittadinanza aspetta
2016	Quarta edizione dell'Open Festival: musica, cultura, informazione, gastronomia e soprattutto inclusione
2017	Quinta edizione dell'Open Festival: in questa ultima edizione numerosa affluenza ed apporto del volontariato
2018	Evento del 7 giugno per "Casa Stefania" con la prima esibizione della band "Palco senza barriere" e con la partecipazione di un quartetto jazz di grande notorietà. La serata è stata organizzata per finanziare il nuovo progetto di housing per persone con disabilità. Sesta edizione dell'Open Festival per ricordare Luisa e Carlo Gariboldi.
2019	Avvio sperimentazione "Casa Stefania" in collaborazione con la Fondazione Stefania.
2020	Implementazione progetto Casa Stefania. Sospensione di tutte le attività di tempo libero in presenza a causa della epidemia di Covid 19. Trasformazione delle attività da remoto.
2021	Ripresa graduale delle attività di tempo libero. Riapertura in presenza di tutti gli sportelli di prossimità della rete Fianco a Fianco
2022	Il 13/12/2022 si conclude l'iter per il passaggio al RUNTS. Ripresa delle attività del tempo libero con l'offerta di brevi vacanze.

CARATTERISTICHE DELLA ORGANIZZAZIONE

L'Associazione Stefania è una Organizzazione di Volontariato costituita in forma di Associazione con personalità giuridica iscritta nel Registro Generale Regionale del Volontariato dal 1994 e nel Registro Regionale delle Associazioni di Solidarietà Familiari dal 2000.

E' un Ente del Terzo Settore secondo la Riforma del Terzo Settore

Organizza attività a favore di persone con disabilità grazie all'apporto di volontari e realizza progetti specifici con il supporto di 3 dipendenti e di collaboratori su progetti.

Nel 2019 ha modificato lo statuto secondo quanto stabilito dalla Riforma del Terzo Settore assumendo l'acronimo di OdV nella denominazione in ottemperanza alla legge delega n. 106/2016, al D. Lgs. 117/2017 e seguenti.

Da dicembre 2022 è iscritta nel RUNT come ODV

MISSIONE, VALORI E STRATEGIE

La sua Vision

L'Associazione Stefania partecipa dal 1971 alla costruzione di una società solidale ed inclusiva, dove la diversità è risorsa e l'intera comunità risponde ai bisogni delle persone fragili.

I suoi valori

Crediamo nel dovere di essere cittadini attivi, secondo le possibilità di ognuno.

La sua Mission

Costruiamo delle opportunità di incontro, dove le persone possano conoscersi e riconoscersi.

Oggetto sociale

Associazione Stefania è una Organizzazione di Volontariato (OdV) fondata nel 1971 da un gruppo di genitori, allo scopo di sviluppare un'attenzione alle problematiche della disabilità, sia da parte della cittadinanza che da parte delle pubbliche amministrazioni.

Negli anni l'Associazione ha sperimentato ed avviato servizi, ha promosso azioni di sensibilizzazione sul tema della disabilità, ha creato reti ed ha collaborato con le istituzioni.

Oggi, dopo aver ceduto i servizi in convenzione alla Fondazione Stefania ed aver riscritto il suo statuto, l'Associazione si caratterizza come una Organizzazione di Volontariato che si propone le seguenti finalità e scopi (secondo il nuovo statuto approvato in data 25/6/2019)

Articolo 3

Finalità e Scopi

3.1 *L'associazione svolge attività di volontariato, prestata in modo personale, spontaneo e gratuito, tramite l'organizzazione di cui il volontario fa parte, senza fini di lucro, ma unicamente per fini di solidarietà ed esercita in via esclusiva o principale l'attività di cui all'art. 5 comma 1 lettere:*

a) interventi e servizi sociali ai sensi dell'articolo 1, commi 1 e 2, della legge 8 novembre 2000, n. 328, e successive modificazioni, e interventi, servizi e prestazioni di cui alla legge 5 febbraio 1992, n. 104, e alla legge 22 giugno 2016, n. 112, e successive modificazioni;

i) organizzazione e gestione di attività culturali, artistiche o ricreative di interesse sociale, incluse attività, anche editoriali, di promozione e diffusione della cultura e della pratica del volontariato e delle attività di interesse generale di cui al presente articolo;

k) organizzazione e gestione di attività turistiche di interesse sociale, culturale o religioso;

u) beneficenza, sostegno a distanza, cessione gratuita di alimenti o prodotti di cui alla legge 19 agosto 2016, n. 166, e successive modificazioni, o erogazione di denaro, beni o servizi a sostegno di persone svantaggiate o di attività di interesse generale a norma del presente articolo;

w) promozione e tutela dei diritti umani, civili, sociali e politici, nonché dei diritti dei consumatori e degli utenti delle attività di interesse generale di cui al presente articolo, promozione delle pari opportunità e delle iniziative di aiuto reciproco, incluse le banche dei tempi di cui all'articolo 27 della legge 8 marzo 2000, n. 53, e i gruppi di acquisto solidale di cui all'articolo 1, comma 266, della legge 24 dicembre 2007, n. 244, del

d.lgs. 3 luglio 2017 n. 117, prevalentemente in favore di terzi, avvalendosi in modo prevalente dell'attività di volontariato dei propri associati o delle persone aderenti agli enti associati.

In via esemplificativa l'associazione persegue la finalità di solidarietà sociale attraverso:

- *la tutela dei diritti delle persone in situazioni di disabilità e/o fragilità e delle loro famiglie, ispirandosi ai principi della convenzione ONU sui diritti delle persone con disabilità;*
- *la promozione del benessere delle persone con disabilità favorendo la loro libera autodeterminazione;*
- *lo sviluppo del volontariato e della cittadinanza attiva;*
- *la promozione di una cultura capace di riconoscere il valore positivo della diversità.*

3.2 *Scopo dell'Associazione è la promozione e l'organizzazione di tutti gli interventi finalizzati alla promozione della inclusione sociale di persone con disabilità attraverso:*

- *la rappresentanza delle persone, anche attraverso gli istituti di tutela giuridica previsti dalla normativa vigente;*
- *la sensibilizzazione dell'opinione pubblica attraverso eventi pubblici, rappresentazioni teatrali, dibattiti pubblici, manifestazioni, pubblicazioni, etc.*
- *la promozione di iniziative di sensibilizzazione e formazione al servizio delle famiglie, in relazione ai loro compiti sociali ed educativi;*
- *lo sviluppo del volontariato attraverso attività e progetti che promuovano il reclutamento di nuovi volontari e la formazione dei volontari attivi*
- *attività di volontariato che garantiscano l'accesso di persone con disabilità alla fruizione del tempo libero, dello sport, della cultura e che promuovano l'inclusione sociale in ogni forma e/o attività*
- *la raccolta di fondi da destinare alla progettazione, sperimentazione e costruzione di nuovi servizi e per la sperimentazione di interventi innovativi nell'ambito della disabilità e del volontariato;*
- *il sostegno economico ad altri enti del terzo settore aventi scopi simili*
- *la promozione di azioni di coordinamento degli Enti del III settore;*
- *la collaborazione con le istituzioni del territorio e con le organizzazioni del privato sociale per ottimizzare le risorse attraverso sinergie e azioni di rete;*
- *la partecipazione attiva a tavoli di progettazione e programmazione per la definizione delle politiche sociali;*

3.3 *Per il perseguimento dei propri scopi l'Associazione potrà inoltre aderire anche ad altri organismi di cui condivide finalità e metodi, nonché collaborare con Enti pubblici e privati al fine del conseguimento delle finalità statutarie.*

MAPPA DEI PORTATORI D'INTERESSE

- Persone con disabilità
- Famiglie con persone con disabilità
- Società civile

ASSETTO ISTITUZIONALE

Forma giuridica

Associazione di volontariato con personalità giuridica

Organi della Associazione

1. Assemblea dei soci
2. Consiglio di Amministrazione
3. Revisore dei conti

Consiglio Direttivo

Il Consiglio Direttivo è composto da 9 membri, compreso il Presidente, il Vice Presidente ed il Segretario Generale che sono nominati dall'Assemblea dei Soci dell'Associazione Stefania ogni 3 anni. La carica non prevede alcun compenso e non sono stati erogati rimborsi spese.

Nome e cognome	Carica	Prima nomina	Ultima nomina
Massimo Parravicini	Presidente	18-05-2010	26-05-2022
Carlo Monaco	Vice-presidente	25-06-2019	26-05-2022
Chiarella Gariboldi	Segretario Generale	06-06-1992	26-05-2022
Eleonora Pupio	Consigliere	25-06-2019	26-05-2022
Bruna Arienti	Consigliere	07-06-2004	26-05-2022
Anna Tuccio	Consigliere	06-06-1992	26-05-2022
Fabrizio Roncarati	Consigliere	25-06-2019	26-05-2022
Marco Sala	Consigliere	25-06-2019	26-05-2022
Giuseppe Valtorta	Consigliere	29-05-2013	26-05-2022

Revisore dei conti

Nel 2015 è stato nominato in seno all'assemblea un revisore dei conti iscritto nell'apposito albo al fine di garantire una maggiore trasparenza. Ultima nomina in data 26-05-2022: Dott. Gianni Luigi Scotti

Numero di sedute del Consiglio

Nel 2022 il consiglio della Associazione si è riunito 3 volte (26/4/22, 8/6/22, 25/10/22)

Numero assemblee

1 assemblea il 26/05/2022 in presenza

Compensi amministratori

Non vengono corrisposti compensi agli amministratori.

RETI

Rete con il III settore

- Nel 2011 l'Associazione ha costituito, insieme ad altre 7 associazioni, il Coordinamento Monza e Brianza per la tutela dei diritti delle persone con disabilità, abbreviato in "Coordinamento Disabilità Diritti MB". Dal 2017 Ledha Monza e Brianza
- Aderisce al Forum del III settore di Monza e Brianza
- E' socia della Casa del Volontariato.
- Dal 2010 è ente Capofila del Progetto Amministratore di Sostegno "Fianco a Fianco" della provincia di Monza e Brianza (Oggi Rete Fianco a Fianco)
- A ottobre 2014 ha aderito come socio al Centro Servizi Volontariato di Monza e Brianza ed è stata eletta nel consiglio del CSV MB
- E' stata eletta nel Consiglio Direttivo del CSV Monza, Lecco e Sondrio nel 2018

Principali reti e collaborazioni

Dalla sua costituzione l'Associazione ha dato vita alla rete locale delle organizzazioni ETS/Onlus formata da:

1. Fondazione Stefania Onlus – Ente gestore di servizi per la disabilità in convenzione con i Comuni
2. Cooperativa Sociale Donghi _ Cooperativa che opera nell'ambito della psichiatria con la gestione di 1 Centro Diurno e 2 appartamenti di Residenza leggera.
3. Cooperativa Sociale La Bottega – Cooperativa di tipo B per l'inserimento lavorativo di persone con disabilità
4. Polisportiva Sole – Associazione sportiva dilettantistica per persone con disabilità

Tutti i soggetti della rete hanno sede a Lissone e sono stati fondati dalla Associazione Stefania. Scopo della rete è garantire una vasta gamma di interventi a favore di persone con disabilità psichica promuovendo, allo stesso tempo, forme di solidarietà, coordinamento e sostegno tra gli enti.

RISORSE UMANE

Soci

Soci 2022	N. 66	Soci 2021	N. 77	Soci 2020	N. 70
	€ 1.330		€ 1.940		€ 1.400

Volontari

Al 31/12/2021 erano iscritti nel registro **141 volontari attivi**

Classi di età	Femmine	Maschi	Totale volontari
Fino a 29 anni	10	13	23
Da 30 a 54 anni	19	11	30
Da 55 a 64 anni	13	12	25
Oltre 64 anni	32	31	63
TOTALE	74	67	141

Distribuzione dei volontari nelle diverse attività interne o esterne*

Servizi	Addetti in attività	Femmine	Maschi
Centro Diurno	10	4	6
RSD (Centro Residenziale)	9	7	2
GGV	21	10	11
Tempo Libero Senza Barriere (valore volontario)	25	11	14
Bottega	13	6	7
Progetto AdS	35	19	16
Casa Stefania	6	5	1
Consiglieri	12	5	7
Polisportiva Sole	8	6	2
Servizio civile	1	1	0
LPU	1	0	1
TOTALE	141	74	67

- Le attività di volontariato svolte da volontari della associazione per sostenere altri centri o servizi sono regolati da apposita convenzione.
- I volontari sono iscritti nel Registro dei Volontari e sono regolarmente assicurati per gli infortuni e la Responsabilità Civile
- Sono previsti rimborsi per le spese documentate dei volontari

Volontari 2022	Volontari 2021	Volontari 2020
141	91	71

Dipendenti e collaboratori

L'Associazione nel 2022 aveva 3 dipendenti; 1 coordinatore dei volontari, di tutte le attività di tempo libero e referente per l'area comunicazione e 2 assistenti familiari a sostegno del progetto Casa Stefania.

Dipendenti 2022	Dipendenti 2021	Dipendenti 2020
3	2	2

RELAZIONE ECONOMICA - FINANZIARIA

Patrimonio

Patrimonio netto 2022	Patrimonio netto 2021	Patrimonio netto 2020
€ 932.699	€ 961.686	€ 999.154

Il patrimonio dell'Associazione è così composto:

- Immobile di Lissone - sede legale dell'Associazione Stefania e sede delle attività del Tempo Libero nonché sede del Centro Diurno della Fondazione Stefania attraverso un contratto di comodato gratuito
- Immobile di Muggiò dove si svolgono alcune attività di volontariato nonché sede della Residenza Sanitaria Disabili attraverso un contratto di comodato gratuito
- 1 appartamento a Monza destinato ad un progetto di residenzialità leggera nell'ambito della psichiatria gestito insieme alla Cooperativa Donghi
- 1 immobile dove hanno sede le attività della Cooperativa Sociale La Bottega e le attività di Self della Fondazione Stefania Onlus oltre alle attività di volontariato della Associazione. L'immobile è stato concesso in comodato gratuito ai due enti.
- 1 terreno a Lissone concesso in comodato gratuito alla Fondazione Stefania per il Progetto Orto
- Titoli (accantonati a fronte di progetti futuri)
- Liquidità

Composizione patrimonio

	2022	2021	2020
Fondo di dotazione	28.987	28.987	28.987
patrimonio disponibile (Riserve di utili)	932.699	970.166	1.021.356
avanzo/disavanzo d'esercizio	(35.104)	(37.467)	(63.563)
Totali	926.582	961.686	986.780

Analisi dei ricavi 2022 (modello ETS)

Ricavi 2022	€ 155.149	Ricavi 2021	€ 143.116	Ricavi 2020	€ 93.265
Di cui		Di cui		Di cui	
Quote associative e apporti dei fondatori	1.330	Quote associative e apporti dei fondatori	1.940	Quote associative e apporti dei fondatori	1.400
proventi da associati	21.000				
erogazioni liberali	36.021	erogazioni liberali	83.048	erogazioni liberali	18.178
5 per mille	15.714	5 per mille	16.437	5 per mille	30.495*
contributi da soggetti privati	13.200				
Ricavi per prestazioni e cessioni a terzi	15.000	Ricavi per prestazioni e cessioni a terzi	25.187	Ricavi per prestazioni e cessioni a terzi	23.460
Contributi da enti pubblici	39.600	proventi da contratti con enti pubblici	0	proventi da contratti con enti pubblici	12.000
Altri ricavi	12.043				
Totale ricavi da attività di interesse generale	153.908	Totale ricavi da attività di interesse generale	129.422	Totale ricavi da attività di interesse generale	85.533
da rapporti bancari	400				
da investimenti finanziari	841	da investimenti finanziari	979		
altri proventi	0	altri proventi	12.715	altri proventi	7.342
Ricavi rendite da attività finanziarie e patrimoniali	1.241	Ricavi rendite da attività finanziarie e patrimoniali	13.694	Ricavi rendite da attività finanziarie e patrimoniali	7.342
TOTALI RICAVI	155.149	TOTALI RICAVI	143.116	TOTALI RICAVI	92.875

Analisi dei costi 2022 (modello ETS)

Costi 2022	€ 190.253	Costi 2021	€ 180.575	Costi 2020	€ 156.828
Di cui		Di cui		Di cui	
Materie prime, sussidiarie di consumo e di merci	6.412	Materie prime, sussidiarie di consumo e di merci	5.982	Materie prime, sussidiarie di consumo e di merci	4.742
Servizi	27.172	Servizi	29.280	Servizi	21.799
God. beni di terzi	600				
Personale	84.757	Personale	56.940	Personale	56.266
Ammortamenti	52.995	Ammortamenti	53.167		
oneri diversi di gestione	18.317	oneri diversi di gestione	29.388	oneri diversi di gestione	33.143
Totale costi e oneri da attività di interesse generale	190.253	Totale costi e oneri da attività di interesse generale	174.757	Totale costi e oneri da attività di interesse generale	115.950
costi bancari	0	costi bancari	8	costi bancari	311
				Altri oneri	37.982
Totale costi e oneri da attività finanziarie e patrimoniale	8	Totale costi e oneri da attività finanziarie e patrimoniale	8	Totale costi e oneri da attività finanziarie e patrimoniale	38.293
				Servizi	2.250
Totale costi e oneri di supporto generale	0	Totale costi e oneri di supporto generale	0	Totale costi e oneri di supporto generale	2.250
Imposte dell'esercizio	0	Imposte dell'esercizio	5.818	Imposte dell'esercizio	35
Totale oneri e costi 2022	€ 190.253	Totale oneri e costi 2021	€ 180.583	Totale oneri e costi 2020	€ 156.828

Il risultato di esercizio

Perdita 2022	€ 35.104	Perdita 2021	€ 37.467	Perdita 2020	€ 63.953
--------------	----------	--------------	----------	--------------	----------

Relazione tra le spese sostenute e gli obiettivi dell'ente

Il bilancio si chiude con una perdita di gestione fisiologica determinata totalmente dai costi degli ammortamenti. Si evidenzia il provvidenziale e significativo contributo di € 37.100 ricevuto dalla Regione Lombardia a seguito dell'epidemia di Covid che ha compensato la netta riduzione delle donazioni.

Si precisa che l'aumento dei costi è stato determinato dall'assunzione di 2 assistenti familiari per il servizio "Casa Stefania" il cui onere è stato rimborsato solo parzialmente dagli inquilini della casa.

OBIETTIVI E ATTIVITÀ

Principali fattori rilevanti per il conseguimento degli obiettivi

Se consideriamo come obiettivi principale la rappresentanza delle persone con disabilità e lo sviluppo del volontariato i fattori che si possono considerare rilevanti sono:

- Il radicamento storico e territoriale
- La riconoscibilità della associazione
- L'esperienza maturata
- Il numero dei volontari
- La sinergia con la Fondazione Stefania e la rete locale delle organizzazioni nate dalla Associazione Stefania
- Il coordinamento territoriale e regionale tra associazioni di rappresentanza
- La rete delle collaborazioni con il III settore e le istituzioni
- La condivisione delle finalità e dei valori
- La consapevolezza della dignità, dei diritti e dei doveri delle persone con disabilità

Risultati conseguiti e impatto sul tessuto sociale

Pesante l'impatto dell'epidemia di Covid 19 sulle attività della Associazione Stefania.

Nel 2020 si è tentato di riprendere tutte le attività del tempo libero ma a seguito della periodica recrudescenza dell'epidemia si è potuta realizzare solo una vacanza con gli inquilini di Casa Stefania.

Sono invece riprese le uscite sul territorio grazie anche all'impegno dei volontari in servizio civile.

Le attività della rete Fianco a Fianco relativa all'istituto dell'Amministrazione di Sostegno sono ripartite al 100% grazie alla riapertura in presenza degli sportelli istituzionali.

Si rimanda l'approfondimento delle varie attività ai capitoli specifici del bilancio sociale.

Attività di raccolta fondi

La raccolta fondi si concentra sulle seguenti iniziative:

RACCOLTA FONDI 2022		RACCOLTA FONDI 2021		RACCOLTA FONDI 2020	
Campagna soci	€ 1.330	Campagna soci	€ 1.650	Campagna soci	€ 1.400
Oblazioni	€ 36.021	Oblazioni	€ 55.648	Oblazioni	€ 16.625
5 per mille**	€ 15.714	5 per mille**	€ 16.437	5 per mille**	€ 30.495*
TOTALE ENTRATE	€ 53.065	TOTALE ENTRATE	€ 74.735	TOTALE ENTRATE	€ 62.093

Costi per la raccolta fondi, entrate conseguite e rapporto costi/entrate

L'associazione si avvale della collaborazione di 1 dipendente tra i cui compiti figura anche la raccolta fondi.

Dal 2019 è stato istituito il Gruppo F.C.S. (Fund Raising-Comunicazione-Sviluppo) composto dai volontari Massimo Pinato (consigliere Polisportiva Sole) , Tiziano Dassi (consigliere Fondazione Stefania), Fabrizio Roncarati (consigliere Associazione Stefania) , e dagli operatori Anna Pirola (referente comunicazione sistema Stefania) e Gabriele Roncarati (referente Progetti del Sistema Stefania) con il compito di coordinare e sviluppare l'attività di raccolta fondi e per lo sviluppo delle progettualità del sistema Stefania

Indicativamente il costo per le attività di fundraising/comunicazione, carico della AS sono ammontate nel 2021 a circa € 20.000 per tutto il sistema Stefania.

Nel 2022 la raccolta fondi è stata destinata alla Fondazione Stefania Onlus per la sostituzione dei vecchissimi automezzi.

Strategie di medio-lungo termine

In questo momento di particolare crisi economica l'Associazione Stefania è sempre più impegnata nella salvaguardia del sistema di servizi creato insieme alla Fondazione affinché la qualità e la finalità di inclusione sociale non vengano penalizzate dalla contrazione delle risorse pubbliche.

Tutto ciò senza derogare alla sperimentazione e allo sviluppo di progetti in rete

ATTIVITÀ

Le principali attività dell'Associazione sono:

- la rappresentanza delle persone, anche attraverso gli istituti di tutela giuridica previsti dalla normativa vigente;
- la sensibilizzazione dell'opinione pubblica;
- l'offerta di attività di volontariato con proposte di viaggi, attività culturali, sportive ed aggregative che possano contribuire all'effettiva espressione umana nei diversi aspetti della vita di relazione ed in condizioni di pari opportunità e dignità;
- la raccolta di fondi da destinare alla progettazione, sperimentazione e costruzione di nuovi servizi e per la sperimentazione di interventi innovativi nell'ambito della disabilità e del volontariato;
- il sostegno economico ad altri ETS per progetti specifici
- la promozione di azioni di coordinamento degli Enti del III settore;
- la collaborazione con le istituzioni del territorio e con le organizzazioni del privato sociale per ottimizzare le risorse attraverso sinergie e azioni di rete;
- la partecipazione attiva a tavoli di progettazione e programmazione per la definizione delle politiche sociali;

COSA ABBIAMO FATTO NEL 2022



La Rete Fianco a Fianco, quale coordinamento di organizzazioni del terzo settore costituitosi nel 2013, ha continuato nel 2022 a sviluppare gli obiettivi del progetto per promuovere una cultura della protezione giuridica e per realizzare azioni di accompagnamento, aiuto e sostegno ai soggetti fragili, ai loro familiari e agli operatori dei servizi nella scelta di attivazione dei ricorsi per l'Amministrazione di Sostegno attraverso gli sportelli di prossimità operativi sul territorio.

SPORTELLI DI PROSSIMITA' E VOLONTARI

Gli sportelli hanno continuato nel 2022 le prestazioni in presenza confermando le misure di prevenzione adottate nel 2020 per evitare i contagi da COVID 19.

L'Associazione Stefania per la Rete Fianco a Fianco, ha informato a gennaio tutti gli Uffici di Piano che, per la recrudescenza dell'epidemia COVID 19 e per la tutela dei volontari, il gruppo tecnico della Rete aveva deciso che la consulenza presso gli sportelli di prossimità sarebbe stata erogata solamente a chi era in possesso del Green Pass. I volontari attraverso l'APP del Ministero della Salute (verifica C19) avrebbero controllato la validità del Green Pass per procedere alla consulenza in presenza garantendo invece la consulenza telefonica o tramite mail dello sportello a coloro che non fossero in possesso del documento. E' stato garantito il ritiro di istanze e la consegna dei decreti del Tribunale se non richiedevano una consulenza.

Alcuni Comuni hanno richiesto di verificare il Green Pass dei volontari per accedere allo sportello altri hanno adottato la verifica della temperatura. Il comune di Monza ha fatto sottoscrivere ai volontari dello sportello, che verificavano il Green Pass, un documento di assunzione responsabilità della privacy delle persone.

I volontari hanno mantenuto le indicazioni e procedure adottate in merito alle attenzioni da tenere durante lo svolgimento dell'impegno di volontariato presso gli sportelli e hanno confermato di regolare gli accessi allo sportello solamente previo appuntamento telefonico o on line assicurando in ogni caso la loro disponibilità per consulenze telefoniche e on line nonché per chiarimenti e informazioni richieste dalle persone in merito all'amministrazione di sostegno.

La ripresa dell'attività in presenza degli sportelli e la disponibilità dei volontari di offrire una consulenza telefonica o via mail, per contenere gli spostamenti delle persone, hanno fatto registrare complessivamente 18.051 accessi/contatti suddivisi nelle varie attività di competenza (vedi allegato prestazioni) di cui 12.981 erogati dagli sportelli sul territorio della Provincia di Monza, 3.524 erogati dallo sportello di Cinisello Balsamo e 1.546 a quello di Sesto San Giovanni.

Gli accessi in presenza nel 2022 (n.5.062) rispetto al 2021 (n.5.474) hanno registrato un lieve calo mentre gli accessi telefonici e via mail sono decisamente aumentati (+245).

Azioni di solidarietà sociale e promozione dei diritti delle persone con disabilità

Nel 2022 hanno continuato ad operare gli otto sportelli istituzionali che fanno capo al Tribunale di Monza ubicati a Desio, Lissone, Monza, Seregno, Vimercate, Sesto San Giovanni e Cinisello Balsamo oltre ai 4 sportelli decentrati ubicati a Besana in Brianza, Brugherio, Lazzate, Cologno Monzese.

La ripresa dell'attività in presenza, con i tempi e le procedure attive prima della pandemia, è stata accolta con soddisfazione dalle persone che hanno ritrovato un servizio per loro importante di mediazione tra il cittadino e il Tribunale per la predisposizione delle diverse istanze e la loro presentazione in Cancelleria, ma soprattutto un luogo con delle persone disponibili ad ascoltarle, aiutarle e rassicurarle per poter prendere la decisione rispetto all'apertura di un'amministrazione di Sostegno o in merito alla gestione di un'amministrazione già aperta.

La Rete Fianco a Fianco ha potuto contare sulla disponibilità di 43 volontari presso gli sportelli dove in alcuni si è registrato un avvicendamento di volontari per dimissioni e nuovi inserimenti che non ha creato difficoltà allo svolgimento del servizio. I volontari hanno assicurato 1.007 giornate di apertura degli sportelli territoriali e 2.685 presenze (vedi tabella allegata) oltre alla costante consulenza telefonica e on line che ha registrato un notevole aumento rispetto al 2021: 11.121 contatti contro 10.876.

I due volontari di supporto in Cancelleria hanno assicurato una presenza settimanale sino a giugno per un totale di 102 presenze in 102 giorni. Da luglio un solo volontario ha assicurato una presenza settimanale per un totale di 18 presenze. Se la loro presenza in Cancelleria facilitava ai volontari degli sportelli la consegna delle diverse istanze e il ritiro dei decreti e provvedimenti la loro mancanza ha comportato per loro un aggravio di compiti nello svolgimento di questa funzione di consegna e ritiro della documentazione per la difficoltà a trovare il funzionario della Cancelleria per la firma e/o la registrazione dei provvedimenti da ritirare o consegnare.

Per ogni sportello istituzionale è stato formalizzato un accordo di collaborazione con il Tribunale e con il Comune capofila che mette a disposizione gli spazi e le attrezzature.

I dati 2022 delle attività degli sportelli su base territoriale rivelano quanto segue

Territorio Provincia di Monza e Brianza

Gli accessi/contatti registrati nel 2022 sono stati 12.981 di cui:

- 3.256 per la compilazione istanze, orientamento, informazioni varie

- 1.281 consegne al cittadino

- 32 consulenze specialistiche

- 8.412 contatti telefonici IN/OUT

Le istanze varie e le pratiche consegnate in Cancelleria sono state 2.498 di cui

- 257 istanze di Amministrazione di Sostegno

- 1.390 rendiconti

Azioni di solidarietà sociale e promozione dei diritti delle persone con disabilità

- 851 istanze varie

Sportello di Cinisello Balsamo

Gli accessi/contatti registrati nel 2022 sono stati 3.524 di cui:

- 1.178 per la compilazione istanze, orientamento, informazioni varie
 - 299 consegne al cittadino
 - 2.047 contatti telefonici IN/OUT
 - 0 consulenze specialistiche

Le istanze varie e le pratiche consegnate in Cancelleria sono state 621 di cui:

- 56 istanze di Amministrazione di Sostegno
 - 329 rendiconti
 - 236 istanze varie

Lo sportello di Sesto San Giovanni

Gli accessi/contatti registrati nel 2022 sono stati 1.546 di cui:

- 628 per la compilazione istanze, orientamento, informazioni varie
 - 256 consegne al cittadino
 - 662 contatti telefonici IN/OUT
 - 0 consulenze specialistiche

Le istanze varie e le pratiche consegnate in Cancelleria sono state 502 di cui:

- 67 istanze di Amministrazione di Sostegno
 - 279 rendiconti
 - 156 istanze varie

I dati 2022, se confrontati con quelli del 2021, mostrano una diminuzione dell'attività sia come accessi agli sportelli per la presentazione di istanze sia per la consegna delle stesse in Cancelleria. Si registra invece un forte aumento dei contatti telefonici o e-mail in quanto metodologia adottata da tutti gli sportelli per evitare alle persone di accedere allo sportello se non strettamente necessario per il disbrigo di una pratica: 11.121 rispetto ai 10.876 contatti del 2021.

Azioni di solidarietà sociale e promozione dei diritti delle persone con disabilità

Le istanze presentate tramite gli sportelli per la nomina di Amministratori di Sostegno sono state complessivamente 380 contro le 436 del 2021. L'informazione data dai volontari sulla figura e funzione dell'AdS e sulla necessità effettiva di attivarla ha permesso ad alcuni richiedenti di valutare che per la loro situazione personale non era necessario procedere nella presentazione del ricorso.

Rimane sempre aperta la questione/criticità presentata dalle strutture (RSA, RSD, CDD) che sollecitano i familiari a diventare AdS, o da Enti (INPS) o servizi (CAF) che richiedono l'AdS per la firma di pratiche amministrative o fiscali.

I familiari risultano i maggiori utilizzatori del servizio (90,58% sul totale di accessi) confermando che la funzione di Amministratore di Sostegno è prevalentemente assunta da persone legate da vincoli di parentela con il beneficiario.

I rendiconti presentati nel 2022 sono stati 1.998 dato inferiore rispetto ai 2.728 del 2021 che comprendeva i rendiconti degli anni precedenti che non si erano potuti consegnare in Cancelleria.

Le diverse istanze o richieste varie presentate nel 2022 pari a 1.243, comprensivi anche di atti di straordinaria amministrazione in favore di minori, provano che l'apertura di Amministrazioni di Sostegno è l'inizio di una serie d'impegni e responsabilità dell'Amministratore nei confronti del Tribunale, cui è chiamato a rispondere per la funzione svolta, dal quale si aspetta ascolto e assistenza gestionale per affrontare le problematiche che incontra ma di non dover giustificare comportamenti attivati per assicurare al beneficiario quotidiani interventi assistenziali necessari per il suo benessere psicofisico.

Anche i Comuni utilizzano gli sportelli soprattutto per la consegna dei rendiconti annuali e delle istanze in favore di persone di cui il Sindaco è AdS.

Rispetto all'area di fragilità del beneficiario gli accessi riguardano in prevalenza persone anziane (55,53% Monza e Brianza; 50,67% Cinisello; 72,96 % Sesto S.G.); a seguire le persone con disabilità (32,65 % Monza e Brianza; 36,24 % Cinisello; 19,23% Sesto S.G.), e le persone con problemi di salute mentale (4,24% Monza e Brianza; 5,77% Cinisello; 3,16 % Sesto S.G.). Si conferma residuale la richiesta di Amministrazione di Sostegno per l'area delle dipendenze (0,29% Monza e Brianza; 0% Cinisello; 0,2% Sesto S.G.).

Le richieste che riguardano atti di straordinaria amministrazione per minori rappresentano sul totale degli accessi il (7,27% Monza e Brianza; 7,30% Cinisello; 4,41 % Sesto S.G.).

RELAZIONI ISTITUZIONALI

La Rete Fianco a Fianco, a 10 anni dalla sua costituzione, può riconoscere che si è profondamente radicata nel sistema di protezione giuridica nel nostro territorio.

Richiamando i dati sulle attività sovraesperte continua a ritenere importante, in una logica di vera sussidiarietà e nel rispetto dei propri ruoli, creare e migliorare le relazioni con i diversi soggetti istituzionali allo scopo di fornire ai cittadini un servizio di protezione giuridica sempre più in grado di rispondere adeguatamente alle richieste presentate.

La relazione e il confronto con i soggetti istituzionali Tribunale, Comuni, ATS, che avevano avuto una sospensione per l'emergenza COVID 19 che non ha permesso occasioni di incontro per scambio di informazioni, nel 2022 hanno presentato ancora delle criticità per la difficoltà di riprendere in sicurezza incontri programmati

fatti negli anni precedenti che permettevano un effettivo confronto costruttivo finalizzato a migliorare le prestazioni offerte dagli sportelli

Con il Tribunale di Monza è stato rinnovato il protocollo annuale di collaborazione. Fianco a Fianco ha tenuto contatti con il Presidente del Tribunale e con il Presidente della Volontaria Giurisdizione che hanno espresso la volontà a continuare l'esperienza in atto. La collaborazione dell'ex giudice Litta Modigliani ha permesso, in alcuni incontri con i volontari degli sportelli, di affrontare criticità segnalate dagli sportelli anche nei rapporti con la Cancelleria per valutare eventuali cambiamenti nelle procedure per il miglioramento del servizio. Non è stato possibile procedere alla convocazione del Tavolo Volgi nonostante sia necessario riprendere il confronto con i giudici su molte questioni aperte e non risolte che potrebbero rendere più semplice la gestione delle amministrazioni di sostegno soprattutto per i familiari (consenso informato, rendicontazione).

Con gli Uffici dei Piani di Zona si sono mantenuti nel corso dell'anno i contatti per un confronto di valutazione sugli interventi concordati e per la programmazione d'azione degli sportelli in base all'andamento del contagio COVID 19. A marzo è stata inviata la relazione con i dati dell'attività degli sportelli e il bilancio. Gli Uffici di Piano sono i referenti in base agli accordi di collaborazione nella gestione degli sportelli istituzionali di prossimità e finanziano il sistema con un contributo annuo a rimborso della spesa sostenuta da Fianco a Fianco,

Con i Comuni è continuata la collaborazione per assicurare il funzionamento degli sportelli di prossimità che sono un aiuto per i cittadini ma rappresentano sempre più per i servizi sociali comunali una risorsa ed un aiuto per lo svolgimento di qualsiasi pratica riguardante la gestione di tutele o di amministrazione assegnate al Comune. Gli sportelli hanno dato la loro disponibilità a consegnare in Cancelleria le diverse istanze di amministrazione e/o tutela in carico ai Comuni.

Con l'ATS Monza e Brianza non si è avuto nel 2022 alcun confronto e non si conosce se è stato nominato un referente istituzionale con cui rapportarsi. Questo disinteresse per l'amministrazione di sostegno da parte dell'ATS potrebbe essere la conseguenza della mancanza di richieste da parte della Regione alle aziende di aggiornamento dati e informazioni su interventi e servizi in atto sul territorio per l'amministrazione di sostegno, come avveniva in passato. Non si hanno inoltre informazioni sulla gestione del registro AdS persone fisiche e Associazioni che era affidato all'ATS Monza e Brianza.

Dalla Regione non sono pervenute note o circolari in merito all'amministrazione di sostegno.

SENSIBILIZZAZIONE DEL TERRITORIO E FORMAZIONE

Nel 2022 Fianco a Fianco, confermando gli obiettivi di promuovere una cultura della protezione giuridica delle persone fragili introdotta dalla L. 6/2004, ha mantenuto le azioni di formazione destinate alla cittadinanza e agli operatori sociali e ai volontari.

E' stato organizzato un corso di formazione in presenza per nuovi volontari presso gli sportelli il 09/03/2022.

E' stata promossa la partecipazione dei volontari degli sportelli al corso di aggiornamento con incontri via web, promosso dal coordinamento regionale, di approfondimento e confronto di temi legati all'amministrazione di sostegno. Questi incontri hanno permesso il confronto con altre realtà regionali che operano nello stesso settore. Questa esperienza formativa e i bisogni emersi dai volontari hanno portato a

costituire un gruppo di consulenza legale disponibile a dare consulenza legale ai volontari che operano nei diversi servizi in regione.

MANTENIMENTO E SVILUPPO DELLA RETE

Il Comitato di pilotaggio nel corso del 2022 ha mantenuto l'andamento delle attività con incontri da remoto

Hanno confermato l'adesione alla Rete Fianco a Fianco nel 2022 le seguenti organizzazioni: : Associazione Stefania (capofila della rete), Acli, Anteas Brianza, Associazione genitori ragazzi disabili, Auser Brianza, Auser Cesano Maderno, Casa del Volontariato, Natur&, Anffass di Seregno, Associazione noi per loro, Associazione Angelo Cagnola, Cooperativa Sociale Solaris, Cooperativa Sociale Lambro, Fondazione Casa Famiglia San Giuseppe, Associazione Volontari di Arcore, Associazione ricerca Alzheimer Lissone, l'Associazione di Promozione Sociale "Tu con noi". E 'stata convocata l'assemblea della Rete nel mese di aprile per la presentazione dei dati delle attività degli sportelli e la relazione del 2021.

Il Gruppo Tecnico, formato da 4 volontari cui sono attribuiti compiti specifici in merito all'organizzazione delle attività della Rete Fianco a Fianco, si è incontrato più volte da remoto e una volta in presenza oltre a mantenere contatti telefonici o e-mail

Anche il gruppo dei responsabili degli sportelli, attivo dal 2016, si è incontrato da remoto e in presenza per uno scambio e confronto, per segnalare le varie criticità emerse nell'attività degli sportelli, diffondere informazioni oltre che avere un supporto nello svolgimento delle attività. I referenti degli sportelli sono stati coinvolti per dare indicazioni e suggerimenti per la ristampa dei libretti informativi utilizzati dai volontari e dati alle persone che chiedono informazioni sull'amministrazione di sostegno. Si è proceduto inoltre alla correzione dei recapiti degli sportelli dandone comunicazione anche alla Cancelleria che dispone quindi di materiale informativo aggiornato da dare alle persone che si rivolgono per avere informazioni sull'apertura dell'AdS e per aggiornare l'elenco che è nel sito del Tribunale.

Dopo due anni di mancato confronto è avvenuto a dicembre un incontro di tutti i volontari a cui ha partecipato anche il dott Litta Modignani per la Cancelleria

Si sottolinea che le attività della rete sono sostenute da volontari ma questo non significa che il sistema per poter funzionare non abbia un costo economico che richiede finanziamenti certi. Vi sono costi per il rimborso delle spese effettive sostenute dai volontari (rimborso chilometrico), costi per la pubblicazione di materiale informativo, costi per l'organizzazione di corsi di formazione per nuovi volontari nonché costi di gestione della sede (vedi consuntivo allegato). La Rete Fianco a Fianco ha contato nel 2022 sulle entrate dei Comuni, attraverso gli Uffici dei Piani di Zona che assicurano un contributo annuo a titolo di rimborso spese e sulle donazioni libere raccolte negli sportelli

COORDINAMENTO REGIONALE

La Rete Fianco a Fianco fa parte del Coordinamento Regionale AdS ed ha partecipato al progetto "Oltre il Sostegno"

Riclassificazione economica

USCITE 2022	ENTRATE 2022
Rimborsi KM volontari e spese volontari € 12.573	Contributi PdZ dei 5 ambiti della provincia MB per l'anno 2022 € 12.500
Ristampa vademecum + materiale informativo corsi+ assicurazione+ spese segreteria+ DPI € 5.630	Autofinanziamento Rete FaF € 5.110
	Contributo 2022 Sesto S. Giovanni € 2.500
Spese forfettarie € 2.000	
Consuntivo uscite 2021 € 20.203	Consuntivo entrate 2021 € 20.110

L'Associazione Stefania, ente capofila della rete FaF, sostiene il progetto con 35 volontari iscritti nel proprio Registro dei Volontari, gestisce 3 nomine come Amministratore di Sostegno e si accolla eventuali disavanzi.

VOLONTARIATO in ASSOCIAZIONE

LPU (Lavori di Pubblica Utilità)

La convenzione che abbiamo con il Tribunale di Monza quest'anno ci ha permesso di accogliere 3 persone che hanno scelto di commutare la pena da scontare svolgendo Lavori di Pubblica Utilità nel nostro Ente. Hanno messo a disposizione le loro differenti competenze e disponibilità nell'ambito amministrativo, nella cooperativa La Bottega e all'interno del centro diurno affiancando i ragazzi nelle attività in sede e nelle uscite sul territorio.

Servizio Civile

Si è deciso di rimandare la collaborazione con Spazio Giovani all'anno prossimo per dedicarci maggiormente a riprendere le relazioni "dal vivo" e riorganizzare le attività in presenza con i gruppi di volontari già attivi prima della pandemia.

Tempo Libero Senza Barriere

Quest'anno finalmente, abbiamo ripristinato le uscite tra volontari e partecipanti del tempo libero senza barriere che si erano forzatamente interrotte a causa della pandemia.

Sono stati 2 anni molto sofferti ma siamo riusciti a coinvolgere nuovamente alcuni gruppi di volontari che hanno ricominciato ad uscire coi ragazzi.

L'inizio dell'anno è stato ancora un po' faticoso per le ondate di covid e le conseguenti restrizioni imposte per tutelare soprattutto i soggetti più fragili ma, lentamente, abbiamo ricominciato ad assaporare dei momenti di piacevolezza e benessere stando nuovamente in compagnia.

Con le famiglie:

- le famiglie sono state invitate ad un incontro durante il mese di marzo per comunicare le nuove procedure anticovid da mantenere durante le uscite;
- sono state formulate delle proposte più generiche inerenti alle uscite perché il periodo era ancora molto incerto rispetto agli sviluppi del coronavirus;
- è stata richiesta la compilazione di moduli informativi dei partecipanti e proposta la possibilità di diventare socio di associazione Stefania. I ragazzi e le ragazze sono generalmente molto felici di essere soci-e e molto entusiasti di avere la possibilità di partecipare attivamente alla assemblea della Associazione Stefania;
- l'operatore si adopera nel continuo e stretto rapporto di persona e telefonico con le famiglie per aggiornamenti.

Con le persone con disabilità:

Uscite

Più carichi che mai, ci siamo rimessi in marcia con i seguenti gruppi di volontari: Golosi, Quelli del, Lzd, Rotaract Brianza Nord, Rotaract Monza, volontari della CRI di Villasanta, Young. Le uscite a richiesta effettuate hanno risposto ai desideri dei singoli partecipanti.

Attività

La riflessione sulle attività da proporre ai partecipanti è argomento di discussione con i volontari durante le riunioni. La ricerca e la scelta è quella di proporre occasioni di scambio e divertimento sempre più vicine alla "normale" quotidianità amicale. Durante l'anno ci si è trovati per divertirsi insieme passando le serate e/o le giornate: al bowling, al minigolf, in biblioteca, al karaoke, al planetario, allo zoo, a fare aperitivi, picnic, al bar per una merenda insieme, pub, pizzerie, gelaterie.

I continui flussi altalenanti di positività al covid nel nostro territorio, ci hanno un po' limitato quest'anno ma siamo comunque riusciti nell'impresa di tornare quasi alla normalità.

Ne è un esempio, la realizzazione della vacanza qui di seguito descritta:

VACANZA A CLAUT (PN) LUGLIO 2022

Fondazione Comunità Monza e Brianza ha finanziato il progetto Vamos che ha permesso la realizzazione di un percorso importante e capace di dare un notevole impulso alla crescita dei partecipanti sul piano delle competenze personali e di gruppo, tenendo sempre al centro le esigenze dei singoli.

Il viaggio costituisce un momento molto atteso da parte di tutti, grazie al quale è possibile conoscere il mondo attraverso l'osservazione diretta e contemporaneamente divertirsi. In un'ottica inclusiva il viaggio può diventare l'occasione per una vera e propria crescita personale e di gruppo, attraverso la quale è possibile estendere l'ambito di conoscenza reciproca.

Oggi l'accelerazione dei tempi e degli stimoli, il susseguirsi di eventi vissuti in modo imitativo, artificiale e superficiale ci hanno portato a ri-considerare il viaggio e le sue potenzialità: non solo situazione che incrementa le conoscenze, che stimola il saper fare, che impone un saper essere adeguato; il viaggio può essere occasione di sviluppo di un quarto sapere che si sedimenta nel tempo, si connette al proprio passato, arricchisce il patrimonio personale attuale (mentale, percettivo, emotivo, motivazionale), prepara la persona ad affrontare il futuro.

Il viaggio rappresenta una attività che si svolge in un ambito non formale dove le persone si trovano di fronte a fatti e situazioni, alcune previste e programmabili, molte inedite e imprevedibili, in parte o del tutto.

Azioni di solidarietà sociale e promozione dei diritti delle persone con disabilità

L'esperienza di quest'anno, che ha coinvolto sette utenti e tre operatori, è stata il viaggio a Claut in provincia di Pordenone svoltosi dall' 11 luglio al 13 luglio 2022.

L'esperienza ha permesso ai partecipanti di provare a dormire in una casetta sull'albero! Durante il giorno sono state organizzate passeggiate ed escursioni.

I partecipanti hanno espresso grande entusiasmo per l'esperienza offerta. Hanno staccato la spina dai social e hanno apprezzato il non avere, per qualche giorno, acqua calda e luce. Una vera e propria avventura!

Hanno raccontato quanto per loro è stato emozionante prendersi cura dell'alloggio e dei compagni dando una mano a chi si è dimostrato più difficoltà. Questo ha aumentato la stima e la fiducia nel gruppo, un'ottima base per proseguire il cammino di crescita ed apprendimento.



Azioni di solidarietà sociale e promozione dei diritti delle persone con disabilità



*Numerose e diversificate sono state le uscite soprattutto serali.
Anche in giornata abbiamo partecipato a gite fuori porta e visite culturali*

Il 3 dicembre, giornata mondiale delle persone con disabilità, abbiamo fatto i turisti a Bergamo...

...e in serata abbiamo raggiunto gli amici dell'associazione Sguazzi (odv conosciuta in un convegno online di Immaginabili Risorse) per assistere ad uno spettacolo teatrale promosso da loro.



Tra i passatempi preferiti c'è il bowling





e cenare insieme...



...uno sguardo al cielo del planetario

Azioni di solidarietà sociale e promozione dei diritti delle persone con disabilità



sono state tante le avventure



Un po' di numeri

Tempo Libero Senza Barriere:

- **32** partecipanti con disabilità
- **36** volontari
- **29** uscite anno
- **4** riunioni con volontari, persone con disabilità e familiari
- **7** eventi con il coinvolgimento di tutto il gruppo
- **1** vacanza in montagna
- **300 e più** telefonate fatte per le uscite serali e gli eventi

Servizio Volontariato:

- **31** nuovi colloqui di orientamento al volontariato con inserimento di nuovi volontari nei servizi: Tempo Libero, casa Stefania, centro Diurno, la Bottega, Polisportiva Sole, RSD

32 giovani con disabilità

36 volontari

FEBBRAIO 2022

DATA	GRUPPO	NUMERO RAGAZZI	NUMERO CHIAMATE
27 febbraio	Gruppo cri	7	15
27 febbraio	Gruppo "quelli del"	6	15
Totale		13	30

MARZO 2022

DATA	GRUPPO	NUMERO RAGAZZI	NUMERO CHIAMATE
26 marzo	Gruppo Croce Rossa	4	8

APRILE 2022

DATA	GRUPPO	NUMERO RAGAZZI	NUMERO CHIAMATE
9 aprile	Croce Rossa	2	4
21 aprile	Rotaract Monza	6	10
28 aprile	Rotaract Brianza Nord	5	10
30 aprile	Croce Rossa	4	8
Totale		17	32

MAGGIO 2022

DATA	GRUPPO	NUMERO RAGAZZI	NUMERO CHIAMATE
5 maggio	Croce Rossa	4	10
7 maggio	Croce Rossa	4	8
18 maggio	Quelli del	10	15
21 maggio	Croce Rossa	6	10
26 maggio	Rotaract	5	10
Totale		29	53

GIUGNO 2022

DATA	GRUPPO	NUMERO RAGAZZI	NUMERO CHIAMATE
5 giugno	Croce Rossa	4	8
9 giugno	Croce Rossa	3	7
17 giugno	Gruppo Young	3	7
26 giugno	Croce Rossa	3	6
Totale		13	28

LUGLIO 2022

DATA	GRUPPO	NUMERO RAGAZZI	NUMERO CHIAMATE
14 luglio	Rotaract Monza	4	6
21 luglio	Rotaract Brianza Nord	6	12
27 luglio	Pizzata Tempo Libero	15	30
29 luglio	Croce Rossa	9	13
Totale		34	61

SETTEMBRE 2022

DATA	GRUPPO	NUMERO RAGAZZI	NUMERO CHIAMATE
25 settembre	Croce Rossa	5	10
29 settembre	Rotaract	6	12
Totale		11	22

OTTOBRE 2022

DATA	GRUPPO	NUMERO RAGAZZI	NUMERO CHIAMATE
14 ottobre	Croce Rossa	10	20
20 ottobre	Quelli del	10	15
24 ottobre	Gruppo giovani	5	10
27 ottobre	Rotaract Monza	7	13
Totale		32	58

NOVEMBRE 2022

DATA	GRUPPO	NUMERO RAGAZZI	NUMERO CHIAMATE
8 novembre	Quelli del	8	10
24 novembre	Rotaract Monza	6	12
Totale		14	22

DICEMBRE 2022

DATA	GRUPPO	NUMERO RAGAZZI	NUMERO CHIAMATE
3 dicembre	Berghem de hura	6	18
15 dicembre	Rotaract Brianza Nord	8	15
Totale		8	15

USCITE TEMPO LIBERO 2022 (febbraio-dicembre)

Tabella 1. Numero iniziative e n. partecipanti

	TOTALE
Totale uscite	29
Vacanza	7
Totale dei ragazzi usciti	182
Totale chiamate effettuate	329

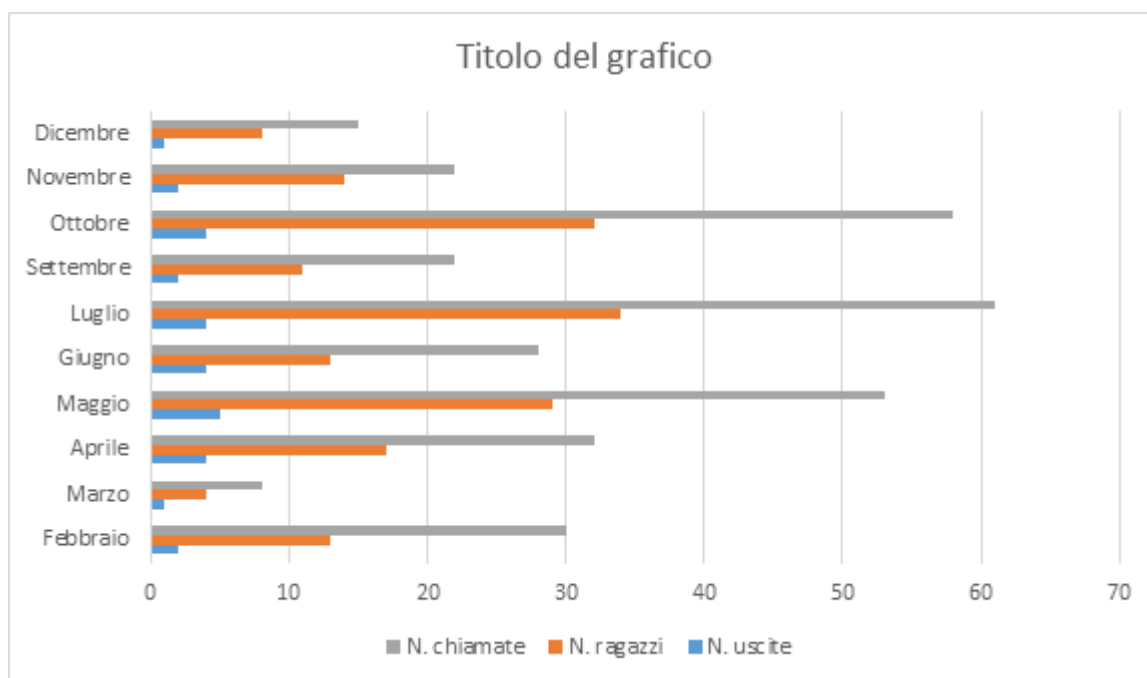

** Nel grafico non è stata conteggiata l'esperienza di vacanza.

Tabella 2. Tipologie di uscite a fronte delle uscite totali

	TIPOLOGIE DI USCITE
Cene	50 %
Attività ludiche (es. minigolf, bowling)	33 %
Feste comuni (es. riunioni, pizzate)	17 %
Totale uscite	100%

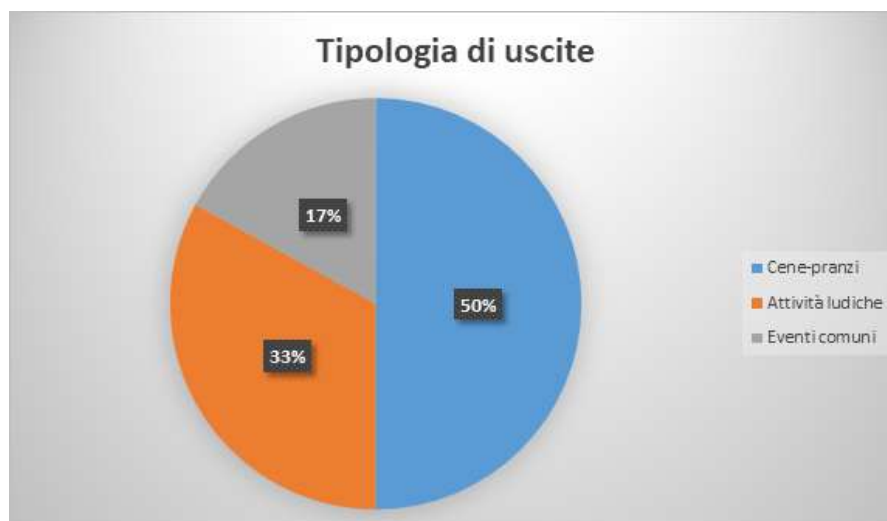

USCITE 2022		ENTRATE 2022	
1 educatore dipendente P.T al 50% su tempo libero con funzioni di affiancamento e coordinamento circa	€ 22.000	Contributo Fondazione di comunità MB € 13.200*	
		5 per mille 2020	€ 16.347
Spese per uscite/gite/eventi, vacanze	€ 3.180		
Assicurazione volontari	€ 400		
TOTALE USCITE	€ 20.336	TOTALE ENTRATE	€ 29.547

- il contributo della Fondazione Comunità Brianza incassato nel 2022 copriva le spese del progetto Vamos realizzate a cavallo del 2021/2022

Gruppo Giovani Volontari (G.G.V.)

Riprendere le attività dopo la pandemia non è stato semplice: i ragazzi manifestavano il desiderio di tornare alla consuetudine delle uscite, ma i loro familiari erano preoccupati e titubanti per il timore di nuovi contagi.

Inizialmente si sono organizzati piccoli gruppi di 4/5 persone, di cui 2 volontari, per colazioni o aperitivi, il sabato pomeriggio e la domenica mattina, nel rispetto delle regole stabilite dall'Associazione. A partire dalla primavera sono riprese le attività con le abituali e ormai consolidate modalità: coinvolgere tutti i ragazzi per superare il senso di isolamento, ristabilire i momenti di coesione e sviluppare le relazioni interpersonali che da sempre caratterizzano il gruppo.

Ad eccezione dei mesi di luglio e agosto, gli incontri hanno avuto cadenza mensile:

aprile: visita alla Cascina S. Giorgio nel Parco di Monza e attività "impariamo a fare il formaggio"

maggio: apericena con animazione in Associazione,

settembre: pomeriggio con animazione in Sede,

ottobre: castagnata a Rastiglione con pranzo e attività di animazione a cura della Proloco,

novembre: visita guidata a Villa arese Borromeo di Cesano Maderno con merenda in pasticceria,

dicembre: scambio di auguri e doni al Circolo Ferravilla con cena a cui hanno partecipato numerosi familiari.

G.G.V. Associazione Stefania

anno 2022

Durante l'anno i volontari:

si sono riuniti una volta al mese per la programmazione e la verifica delle attività, hanno partecipato ad incontri di raccordo con i familiari dei ragazzi che presentano specifici problemi di salute, in modo di essere in grado di approcciarsi correttamente e saper gestire i disagi temporanei e i malesseri improvvisi.

Per l'anno 2023 si pensa alla partecipazione ad un corso di primo soccorso e sull'utilizzo del DAE.

Al gruppo si sono iscritti e frequentano due nuovi partecipanti: Arianna e Luigi.

Si è deciso di allargare le proposte ed estendere le informazioni ad altri gruppi di volontariato per sviluppare iniziative e instaurare rapporti di collaborazione nell'intento di rendere l'offerta sempre più ricca e articolata possibile.

I Volontari del G.G.V.

COMUNICAZIONE 2022

Pensando all'obiettivo di "Raccontare e Raccontarsi" il servizio ha provato ad illustrare tramite i social ciò che durante l'anno è accaduto. Le attività, i laboratori, le manifestazioni, le campagne, gli incontri, le vacanze: tante immagini che hanno cercato di narrare le tante emozioni vissute!

Vamos

Molte azioni dell'ambito comunicativo si sono concentrate sul racconto e supporto delle azioni messe in atto dalla campagna fundraising *Vamos* volta alla raccolta di fondi per l'acquisto di nuovi furgoni.



Campagna Soci 2022

L'annuale campagna soci è stata come sempre promossa su tutti i nostri social network con numerosi post, foto e video.

Per scelta ecologica e sostenibile si è pensato di non elargire più la tessera in formato cartaceo.



“Amici di scuola - Esselunga”

Molta enfasi è stata data alla raccolta dei buoni promossa da Esselunga. Negli anni parecchie sono le persone ormai affiliate grazie alla diffusione pubblicitaria dei nostri social.

Grazie ai buoni che vengono raccolti, anche quest’anno abbiamo potuto ottenere materiale utile per le attività che quotidianamente svolgiamo.



Natale

Per gli auguri natalizi ci siamo adoperati nell’utilizzo del nuovo strumento CRM *myDonor* . Abbiamo così inviato i nostri auguri a tutti i contatti del sistema e sono state raggiunte 548 persone .



Calendario 2023

A sostegno della Campagna “Vamos” si è deciso di produrre un calendario a tema Sistema Stefania. Si è pensato di inserire una foto per ogni ambito o area del Sistema: associazione Stefania, fondazione Stefania, Polisportiva Sole, Fundraising, Volontariato, Coop. La Bottega, Centro Diurno, Rsd, Casa Stefania. Questi calendari sono stati utilizzati dalle aziende sostenitrici come dono ai dipendenti e fornitori.



#mettilafaccia

Con #mettilafaccia il sistema Stefania vuole ringraziare gli amici sostenitori per il loro gesto d'aiuto e sostegno. Tre semplici domande per conoscere le diverse realtà che credono in noi, nei nostri progetti e valori a testimonianza di quanto ogni gesto di responsabilità sociale sia importante. Il format, la grafica, la produzione ed il montaggio di questi video sono autoprodotti e, dove possibile in parte realizzati con alcune persone del servizio ad Hoc.

I video sono caricati sul canale youtube e sulla pagina dedicata sul sito.



Newsletter Consorzio Comunità Brianza

E' in atto una collaborazione con il Consorzio Comunità Brianza, al quale mensilmente inviamo notizie relative al nostro sistema che poi vengono pubblicate sulla loro newsletter.



Social Network

FACEBOOK

Associazione & Fondazione Stefania



Al 31 dicembre 2022 i nostri follower su facebook sono 1914, prevalentemente un pubblico femminile, circa il 67,4% rispetto al 32,6% di uomini.

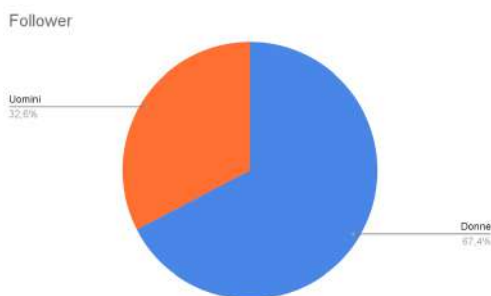

Fasce di età

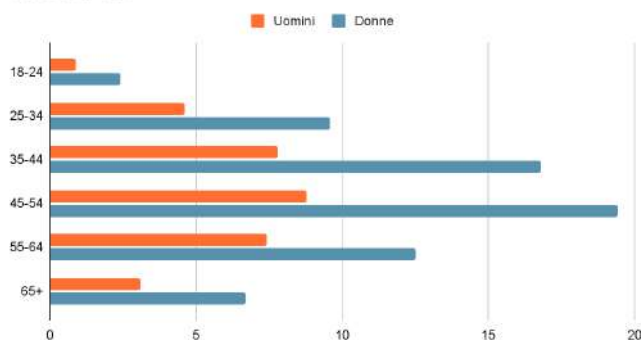

Sempre nel periodo compreso tra il 1 gennaio 2022 e il 31 dicembre 2022, il numero di persone che hanno visto uno dei contenuti della Pagina di Associazione&Fondazione Stefania, è stato di 31878; un incremento del 63% rispetto all'anno precedente. Come sempre Facebook, si conferma il nostro social di riferimento; la nostra fan base è sempre più numerosa e i contenuti che pubblichiamo sono apprezzati e seguiti.



I contenuti che sono stati pubblicati sono di varia natura: foto o video delle varie attività, campagna 5x1000, campagna Vamos, campagna soci, incontri pubblici, avvisi, ecc.

Brianza Senza Barriere / Volontariato in Associazione Stefania



La pagina Facebook Brianza Senza Barriere/Volontariato in Associazione Stefania collegata soprattutto alle foto testimonianza delle uscite dei volontari di tempo libero è stata parzialmente in stand by. Con la ripresa delle uscite si valuterà nel prossimo anno se mantenerla o chiuderla definitivamente.

INSTAGRAM

Il profilo instagram di Associazione e Fondazione Stefania nel 2022 ha aumentato i propri follower a 432, ben 117 persone in più rispetto all'anno precedente. Da sottolineare che questo piccolo aumento è stato ottenuto senza nessun tipo di promozione e di fondi per sponsorizzazioni pubblicitarie investiti in tal senso. I contenuti proposti sono per lo più gli stessi della pagina facebook di Associazione e Fondazione Stefania.

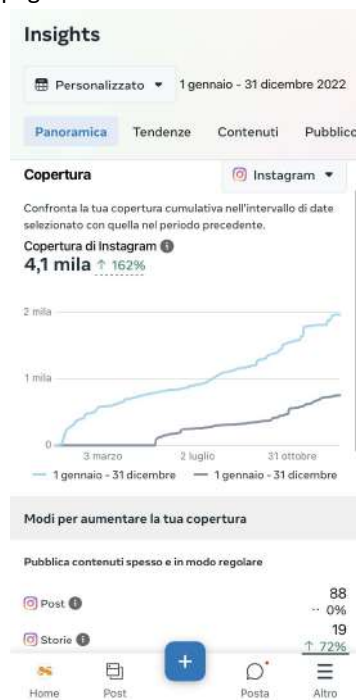

Il pubblico che ci segue su questo social è in maggioranza femminile ed è rimasto prevalentemente lo stesso dell'anno precedente. Nel grafico la composizione:

Azioni di solidarietà sociale e promozione dei diritti delle persone con disabilità

Follower

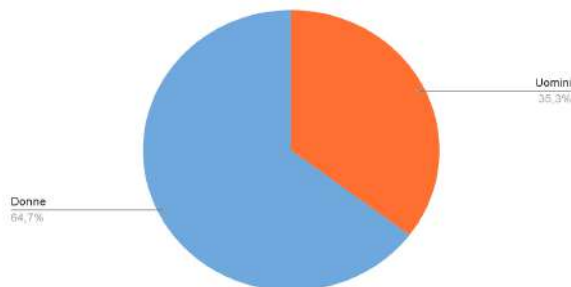

Fasce di età

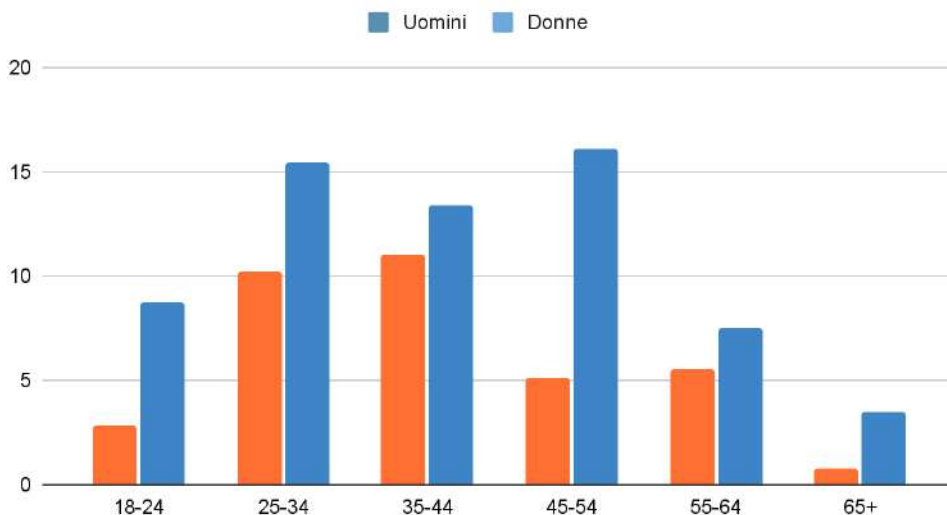

YOUTUBE

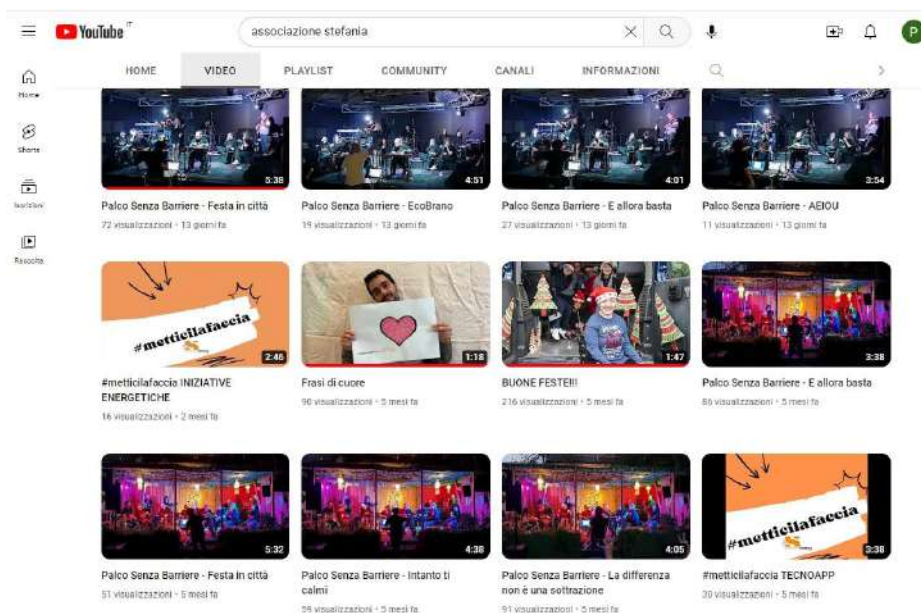

Nel corso del 2022 il nostro account Youtube ha ricevuto 3531 visualizzazioni, 79,7 ore totali di visualizzazioni, ottenendo 12 iscritti in più rispetto all'anno precedente. Il canale YouTube è molto importante in quanto custodirà, come in una videoteca, molte delle iniziative di sistema.

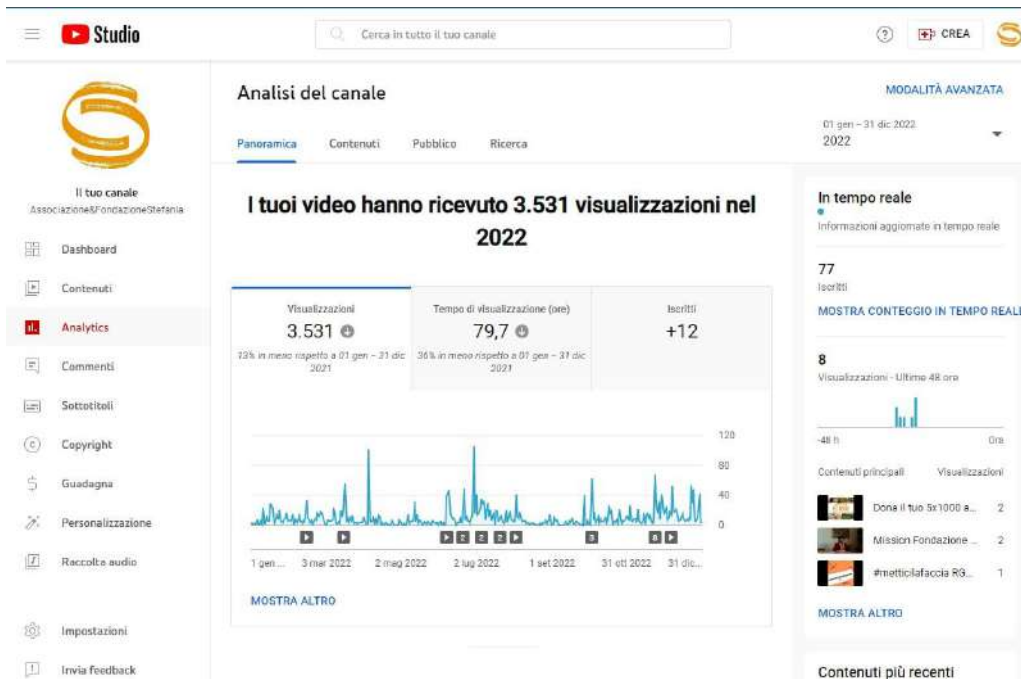

SITO INTERNET

Grazie a Newton Software Solutions & Communication, nel corso del 2022 è stata data forma al nuovo sito di Associazione e Fondazione Stefania. Oltre ad essere un aggiornamento necessario per rimanere al passo con i tempi, questo ci permetterà anche di essere più efficaci nella comunicazione e raggiungibili da più persone.

La differenza **non** è una sottrazione



Home Associazione Stefania OdV Fondazione Stefania La Bottega Polisportiva Sole Documenti Istituzionali Chi ci sostiene Rassegna Stampa

Associazione Stefania
Fondazione Stefania
La Bottega
Polisportiva Sole

GIORNATA VERDE PULITO '23
Venerdì 19 MAGGIO
Raccolta dei rifiuti abbandonati

Giornata del Verde Pulito '23
15 Maggio 2023

Venerdì 19 maggio parteciperemo all'iniziativa "Giornata del Verde Pulito '23", che prevede la pulizia del Bosco Urbano di Lissone da rifiuti abbandonati. Questo in compagnia di alcune scuole del territorio. ...

Palco Senza Barriere in concerto
9 Maggio 2023

Domenica 11 giugno, Fondazione Stefania e Palco Senza Barriere parteciperanno all'evento: Together, musica e cultura nella città dell'Inclusione, organizzato dall'associazione Band & Theatre Company a Lissone in piazza 4 novembre. Vi aspettiamo numerosi, non mancate!!! ...

Il 5x1000
26 Aprile 2023

SOSTIENICI

FACEBOOK
Associazione Stefania 1917 follower
Segui la Pagina

YOUTUBE
Associazione & Fondazione
Canale ufficiale di Associazione e Fondazione Stefania di Lissone

STAMPA

Gli articoli usciti sulle testate locali che parlano di noi nel 2022 sono 14. Articoli pubblicati sia su giornali cartacei, sia sulle testate giornalistiche on line.

Sul nuovo sito è stata aggiunta anche la Rassegna Stampa a partire dal 2022.

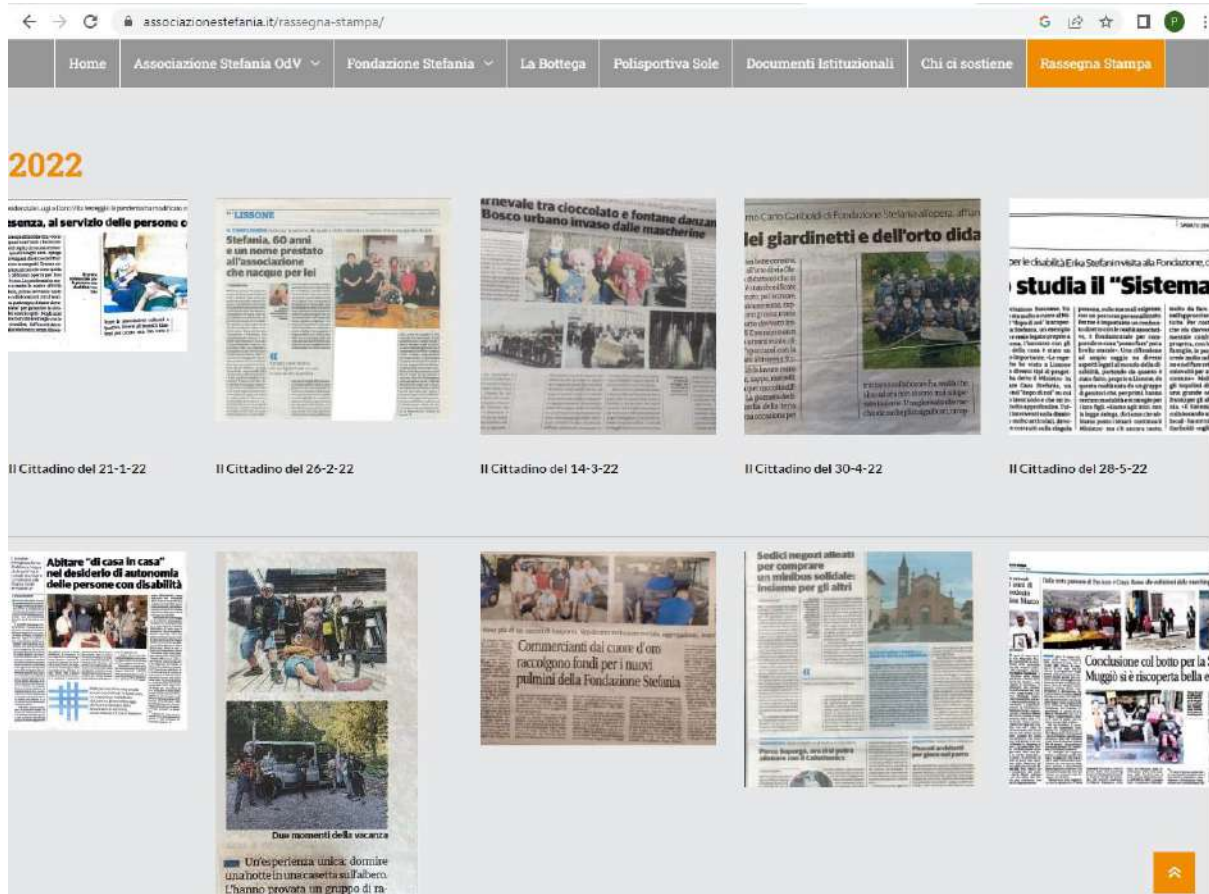

5 per mille

Continua l'attività di sensibilizzazione per la raccolta del 5 per mille.

Se potessi avere...

CinqueX Mille

Un gesto che non ti costa nulla

850 381 20 151

nella tua dichiarazione dei redditi

Associazione Stefania Onlus

Entrate 2022	Entrate 2021	Entrate 2020
5 PER MILLE 2021 € 15.714 Destinato a: <ul style="list-style-type: none"> • Supporto all'attività di progettazione del Sistema Stefania • Supporto Casa Stefania per arredi e vacanze 	5 PER MILLE 2020 € 16.437 Utilizzato per il rilancio post Covid delle attività di tempo libero	5 PER MILLE 2018 € 15.065 2019 € 15.430 Così utilizzato: <p>2018 per sviluppo servizio comunicazione</p> <p>2019</p> <ul style="list-style-type: none"> • € 5430 per attività istituzionale A.S. • € 5000 per contributo alla cooperativa sociale La Bottega • € 5000 per contributo a FS per Palco senza Barriere

Campagna Soci

Soci 2022 - 66	Soci 2021 - 77	Soci 2020 - 70
Entrate quote sociali 2022	Entrate quote sociali 2021	Entrate quote sociali 2020
€ 1.330	€ 1.940	€ 1.400

Ledha Monza e Brianza

Continua l'impegno e la partecipazione di Associazione Stefania alla Ledha Monza e Brianza

Quota Associativa Ledha Mb	€ 170
----------------------------	-------

Istituto Italiano della Donazione (IDD)



Nel 2014 Associazione Stefania ha ottenuto il marchio dell'Istituto Italiano della Donazione associazione riconosciuta giuridicamente senza scopo di lucro, indipendente, autonoma e apartitica che, grazie ai suoi strumenti e alle verifiche annuali, assicura che l'operato delle Organizzazioni Non Profit (ONP) sia in linea con standard riconosciuti a livello internazionale e risponda a criteri di trasparenza, credibilità ed onestà.

Il marchio IID "DONARE CON FIDUCIA", concesso ai Soci Aderenti, conferma che l'ONP mette al centro del proprio agire questi valori.

Fondato nel 2004 da Fondazione Sodalitas e Forum Nazionale del Terzo Settore, l'IID basa la propria attività sulla *Carta della Donazione*, primo codice italiano di autoregolamentazione per la raccolta e l'utilizzo dei fondi nel non profit.

Fondazione Cariplo e Compagnia di San Paolo sostengono economicamente l'Istituto.

Dal 2006 l'IID aderisce all'ICFO, International Committee on Fundraising Organizations, ente internazionale che riunisce realtà analoghe nel mondo.

Nel 2009 nasce l'Osservatorio IID sul Non Profit sociale che svolge ricerche su temi di grande interesse per il Settore Non Profit. Un risultato per noi importante che garantisce tutti i nostri donatori dando loro la sicurezza del nostro operato.

Quota IID	€ 180
-----------	-------

Forum Terzo Settore Monza e Brianza

L'Associazione aderisce al Forum del III settore come osservatore per partecipare attivamente alle politiche sociali del territorio attraverso il confronto con le altre realtà del Terzo Settore

Casa del Volontariato

L'associazione è socia della APS Casa del volontariato con cui collabora alla realizzazione di alcune progettualità.

USCITE 2022	
Quota Associativa CdV	€ 60

Centro Servizi Volontariato Monza, Lecco Sondrio (CSV)

Nel 2014 l'Associazione ha aderito al CSV MB .

L'Associazione è stata eletta nel consiglio del CSV MB nel 2015 e nel 2018 nel consiglio del CSV Monza, Lecco e Sondrio

Quota Associativa CSV MB	€ 30
--------------------------	------

Fondazione di Comunità Monza e Brianza

Prosegue la preziosa collaborazione con la Fondazione Monza e Brianza che, grazie a suoi bandi, ha erogato a favore delle attività di Tempo Libero Senza Barriere la somma di € 13.200 per il progetto VAMOS 21/22

Fondo Alessandra

Massimo Parravicini è il presidente della Associazione ma da molti anni. Insieme a sua moglie Paola, sono amici e sostenitori dell'associazione ed in questi anni hanno lottato, come pochi sanno fare, per i diritti delle persone con disabilità.

Hanno deciso nel 2009 di agire con un'azione concreta, tangibile e bellissima in risposta alla perdita della loro figlia Alessandra con la costituzione di un Fondo a lei dedicato finalizzato a sostenere progetti di inclusione e di incontro tra giovani.

ENTRATE DAL 2009 FONDO ALESSANDRA	
2009	€ 31.020
2010	€ 23.910
2011	€ 7.000
2012	€ 3.050
2013	€ 2.900
2014	€ 6.215
2015	€ 0
2016	€ 5.800
2017	€ 1.300
2018	€ 2.500
2019	€ 1.000
2020	€ 1.553
2021	€ 1.000
2022	€ 1.000
TOTALE ENTRATE	€ 85.748

UTILIZZO FONDO ALESSANDRA DAL 2009	
2010	€ 16.729
2011	€ 4.500
2012	€ 3.600
2013	€ 3.000
2014	€ 0
2015 e 2016	€ 0
2018 a favore progetto Casa Stefania	€ 5.000



Azioni di solidarietà sociale e promozione dei diritti delle persone con disabilità

2019 a favore delle attività di monitoraggio e sviluppo del progetto sperimentale Casa Stefania	€ 5.000
2020 a sostegno delle attività progettuali del sistema Stefania	€ 5.000
Totale utilizzo al 31/12/2022	€ 42.379

Lavoro di rete

L'Associazione è stato ente promotore per la costituzione del Coordinamento provinciale di Monza e della Brianza delle Associazioni delle persone con disabilità "Disabilità e Diritti" e tramite il coordinamento aderisce alla LEDHA.

Dal 2017 il coordinamento ha cambiato ragione sociale divenendo Ledha Monza e Brianza

E' Ente capofila della rete di 17 associazioni che ha realizzato il Progetto Amministratore di Sostegno Fianco a Fianco oggi Rete Fianco a Fianco, nel quale operano 35 volontari iscritti al Registro dei Volontari della Associazione.

Collaborazioni

Tenendo fede al proprio statuto che ha tra i propri fini l'assistenza a persone con disabilità, non solo della Associazione Stefania, si sottolinea la collaborazione dei volontari della Associazione a favore di enti del Sistema Stefania operanti in questo ambito.

Queste collaborazioni sono normate da una convenzione sottoscritta dagli enti e si propongono di sostenere interventi a favore di persone con disabilità nelle diverse realtà del III settore.

Nel 2022 registriamo una ripresa dei volontari attivi dopo le restrizioni determinate dalla epidemia di Covid 19

La RSD ha riaperto le porte al volontariato con 9 volontari attivi.

Continua la stretta collaborazione con la cooperativa sociale La Bottega che l'Associazione sostiene tramite una convenzione che regola il supporto di volontari della Associazione (13 volontari nel 2022).

Nella Polisportiva Sole sono stati attivi 8 volontari

Nel Centro Diurno operano stabilmente 10 volontari della Associazione Stefania che affiancano gli educatori in alcune attività

In Casa Stefania hanno operato 6 volontari.

Coordinamento Libera MB

La Fondazione Stefania, con accanto l'Associazione Stefania, è tra gli enti promotori della nascita sul territorio di Monza e Brianza del Coordinamento di Libera – Associazione contro le mafie.

"Libera. Associazioni, nomi e numeri contro le mafie" è nata il 25 marzo 1995 con l'intento di sollecitare la società civile nella lotta alle mafie e promuovere legalità e giustizia. Attualmente Libera è un coordinamento di oltre 1500 associazioni, gruppi, scuole, realtà di base, territorialmente impegnate per costruire sinergie politico-culturali e organizzative capaci di diffondere la cultura della legalità. La legge sull'uso sociale dei beni



Azioni di solidarietà sociale e promozione dei diritti delle persone con disabilità

confiscati alle mafie, l'educazione alla legalità democratica, l'impegno contro la corruzione, i campi di formazione antimafia, i progetti sul lavoro e lo sviluppo, le attività antiusura, sono alcuni dei concreti impegni di Libera. Libera è riconosciuta come associazione di promozione sociale dal Ministero della Solidarietà Sociale.

Contributi ad altri enti

Nel 2022 non sono stati erogati contributi ad altri enti

L'Associazione nel 2022 ha proseguito la ripresa graduale di tutte le sue attività garantendo il perseguimento degli obiettivi specificati nello statuto utilizzando sia le risorse raccolte nell'anno che quelle accantonate negli anni precedenti.

La situazione patrimoniale ed economica appare solida nonostante la fisiologica perdita di esercizio determinata esclusivamente dai costi di ammortamento.

Maggio 2023